

OSLOMET

HVA ER DET MED BÆREKRAFT?

Hvordan OsloMet arbeider med utfordringen

Elin H. Wyller
FoU-avdelingen
<https://www.oslomet.no/om/berekraft>
elinwyll@oslomet.no

NARMA årskonferanse 10.03.21

OSLO METROPOLITAN UNIVERSITY
STORBYUNIVERSITETET



INNHOOLD

- Hvorfor må vi forholde oss til 'bærekraft'?
- 17 globale mål
- Hva gjør OsloMet for å møte utfordringen?
- OsloMet sin Handlingsplan for Bærekraft21
- Forskningsstøtte spesielt knyttet til bærekraft



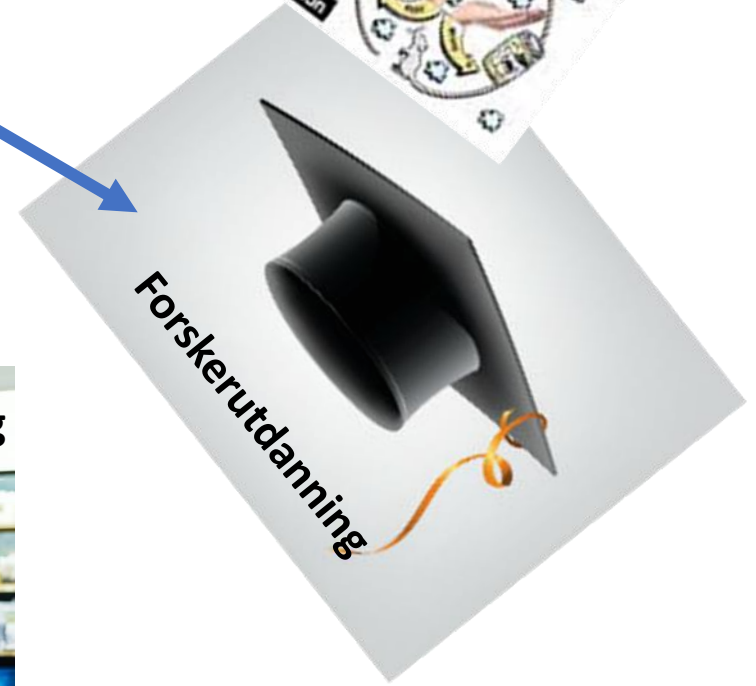
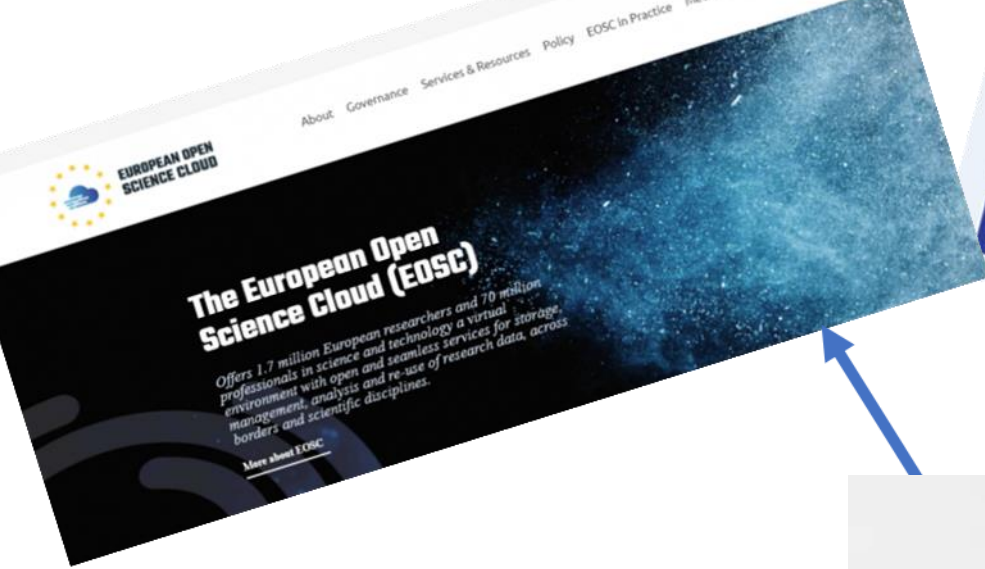

INSENTIVER

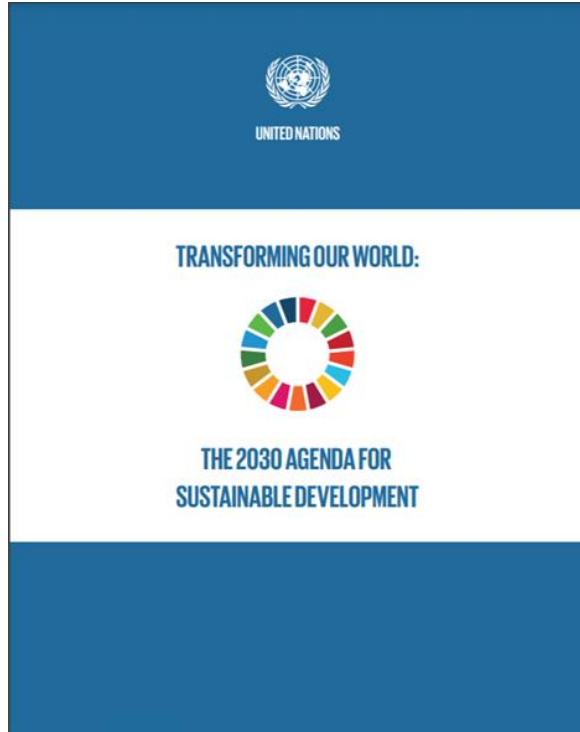

- **FNs Agenda2030:** the 5 P's: planet, people, peace, prosperity and partnership, en global handlingsplan for bærekraft
- **Økonomiske insentiver:** Horisont Europa, NordForsk, Forskningsrådet++
- **Regulatoriske føringer og krav:** Langtidsplan for forskning og høyere utdanning, tildelingsbrev og utviklingsavtaler til UH-sektoren, faglærerplanene
- **Økt konkurranse:** attraktiv for studenter fra inn- og utland på bachelor-, master og ph.d. nivå + rekruttering av forskere
- **Arbeidslivsrelevans:** behov for studenter som har solid bærekraftskompetanse
- **Etiske insentiver:** ansvar og ønske om å bidra til samfunnets og fellesskapets beste



“The 17 Goals represent an indivisible tapestry of thinking and action that applies in every community, everywhere in the world. They are universal...but they’re also indivisible...Although they’re presented as individual goals, they actually represent a total and completely intertwined lattice of action that is relevant for every human being everywhere.”

David Nabarro, Under-Secretary General, Special Advisor on 2030 Agenda

AHA-FAKTORENE

Antall treff 'bærekraft' på nettsider:

NTNU	1354
UiO	1305
UiA	1220
UiB	711
NMBU	436
UiT	398
UiS	242
Nord Univ	100
USN	92
OsloMet	28

OSLO METROPOLITAN UNIVERSITY
STORBYUNIVERSITETET



Horizon Europe: Preliminary structure



BÆREKRAFT – FRA POLITIKK TIL PRAKSIS

Bærekraft integrert i alt vi gjør

Fra prosjekt til drift + kulturbygging

Kartlegging

Informasjon

Bevisstgjøring

Prosjekt - interne strategimidler

Synliggjøring - nettside

Engasjement

Forankring hos ledelsen

Handlingsplan

Rektors ledermøte

Styret

Bærekraftsråd

Nettsider

Innsikt

Implementering av handlingsplanen

Arbeidsgrupper:

Utdanning i og for bærekraft

Reisepolicy

Bærekraftsuka

- Innkjøpsstrategi

Helhetsforståelse

Ansvarsfordeling tiltak

Ansvar for tiltak i handlingsplanen:

Felles-administrasjonen

Fakultet/sentre

Studentparlament

Det haster

Kompetanse

Kurs for ansatte

Intro 1.0

Oppfølging 2.0

Kompetanse

ORGANISERING

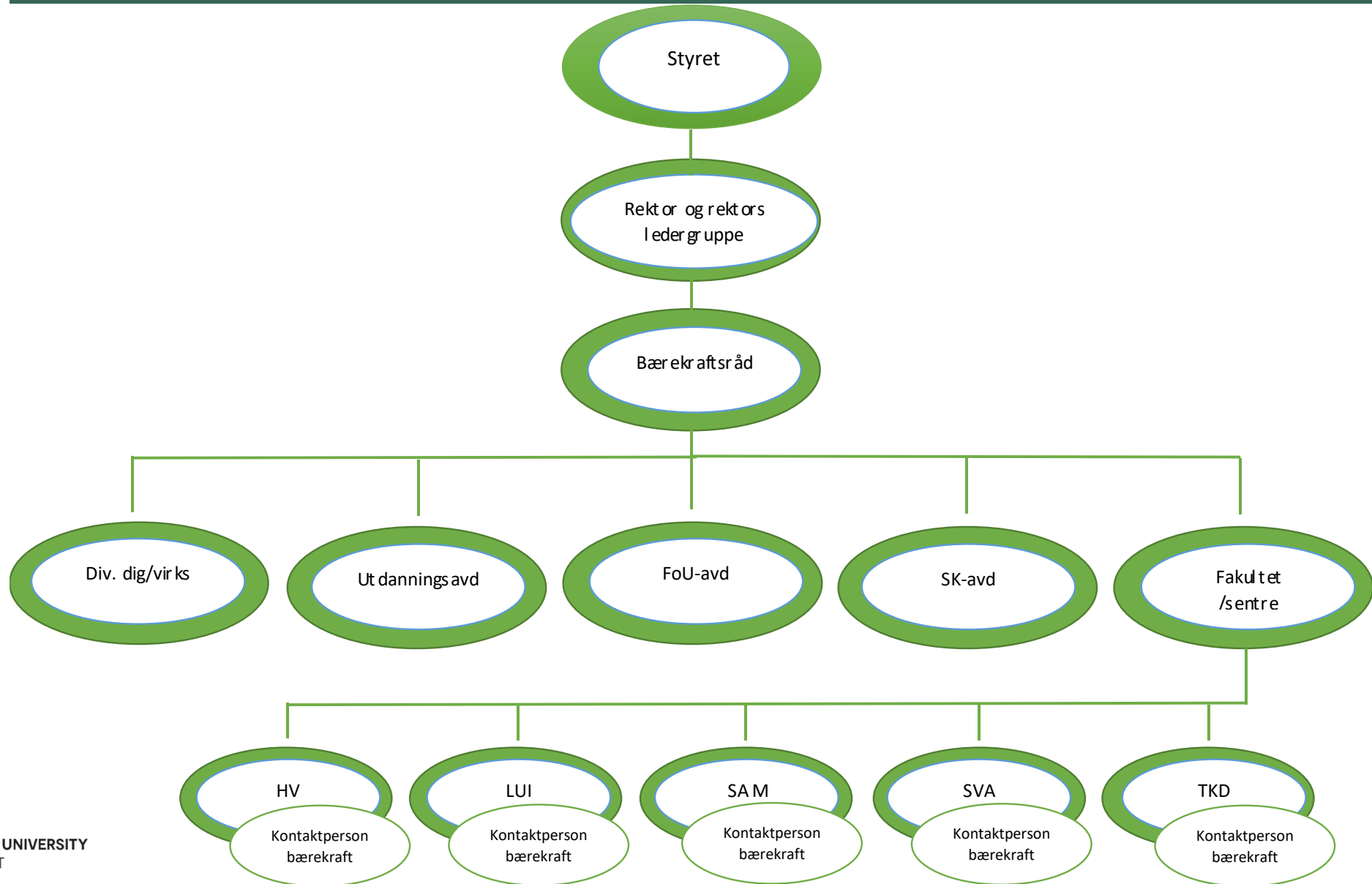

HANDLINGSPLAN FOR BÆREKRAFT21

FØRENDE PRINSIPP:

For å være en ledende institusjon på forskningsbasert for velferdssamfunnet, legger OsloMet til grunn et **bærekraftperspektiv** og en **tverrfaglig tilnærming**.

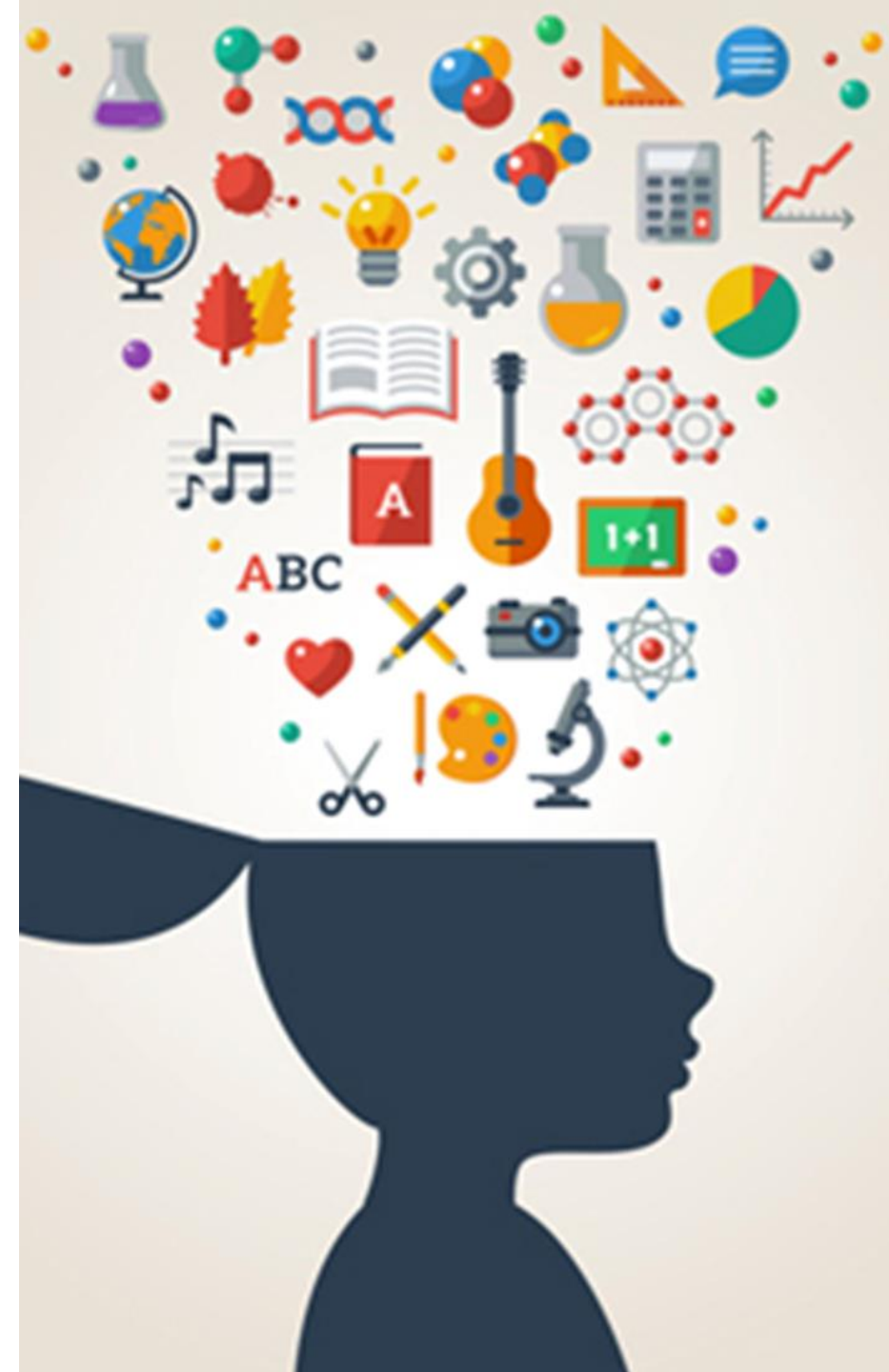

TIÅR FOR HANDLING → 2030

«Det er **handling** som vil gi troverdighet til bærekraft i dette tiåret og det må handles på globalt, lokalt og individuelt nivå. Men handling må bygge på **kunnskap og kompetanser.**»



HVORDAN OSLOMET ARBEIDER FOR EN BÆREKRAFTIG UTVIKLING



Forsknings- og utviklingsarbeid

Tverrfaglig forsknings- og utviklingsarbeid som bidrar til å finne bærekraftige løsninger på samfunnets utfordringer



Utdanning

Et helhetlig studietilbud som bidrar til økt bevissthet om og handling for et bærekraftig velferdssamfunn



Kommunikasjon

Tydelig stemme i samfunnsdebatten
Bærekraft integrert i kommunikasjonen



Egen drift og miljøpåvirkning

Redusere klimafotavtrykket med bakgrunn i Klimaregnskapet

HVORDAN STØTTE

Forsknings- og
utviklingsarbeid

FOR BÆREKRAFT?

OSLO METROPOLITAN UNIVERSITY
STORBYUNIVERSITETET**Strategiutvikling og prioriteringsarbeid:**

- Bærekraftsråd → Styret
- FoU-Utvalget vurderer såkorn-midler til forskning for bærekraft
- Utvikle pilot for forsker-student partnerskap med aktiv student deltakelse i forskningsprosjekter og i utforming av studieprogram/emner/kurs
- Utvikler PhD Innovation for Sustainability på tvers av flere fakultet

Internt – individrettet:

- Talentprogrammet + forskerutdanning
- Søknadsstøtte forskere
- Felleskurs innen bærekraft for PhD-kandidater

HVORDAN STØTTE

Forsknings- og
utviklingsarbeid

FOR BÆREKRAFT?



- **Internt - posisjonering opp mot Horisont Europa:**
 - Kartlegge forskningsmiljøer med særlig relevans for bærekraftsmålene gjennom bl.a. Forskningsdatabasen
 - Egen gruppe på TEAMS med utveksling av oppdatert info om Horisont Europa
 - Samarbeid med Forskningsrådet om kurs og interne seminar
 - EU forum for FoU rådgivere ved fakultetene/sentrene
- **Eksternt:**
 - Samarbeid i regionen gjennom bl.a. ORE
 - Formidling/Kommunikasjon: nettsider + sosiale medier
 - SDSN-NE (Sustainable Development Solutions Network – Northern Europe nettverk)

VEIEN VIDERE FOR OSLOMET I STRATEGIPERIODEN TIL 2024



Forsknings- og utviklingsarbeid

1. Fremragende forskningsmiljøer for systemiske endringer
2. Tverrfaglighet og 'transdisciplinarity'
3. Ressursbank
4. Spisse kommunikasjon om forskningsresultater



Utdanning

1. Helhetlig integrering i eksisterende og nye studieprogram
2. Integrere UNESCOs generelle læringsutbytter
3. Læringsressursbank
4. Promotere tilbudene



Kommunikasjon

1. Tydelig formidling av forskningsresultater (nettsider, sosiale medier og policy briefs)
2. Kommunikasjonsplan for bærekraft
3. Nyhetsbrev
4. Indikatorer, rapportering og evaluering



Egen drift og miljøpåvirkning

1. Målbare indikatorer for reduserte klimautslipp
2. Klimastrategi med konkrete tiltak

OSLOMET



Takk for oppmerksomheten!

